



ΕΦΗΜΕΡΙΔΑ ΤΗΣ ΚΥΒΕΡΝΗΣΕΩΣ ΤΗΣ ΕΛΛΗΝΙΚΗΣ ΔΗΜΟΚΡΑΤΙΑΣ

24 Ιανουαρίου 2019

ΤΕΥΧΟΣ Α.Α.Π.

Αρ. Φύλλου 11

ΤΕΥΧΟΣ ΑΝΑΓΚΑΣΤΙΚΩΝ ΑΠΑΛΛΟΤΡΙΩΣΕΩΝ ΚΑΙ ΠΟΛΕΟΔΟΜΙΚΩΝ ΘΕΜΑΤΩΝ

ΠΕΡΙΕΧΟΜΕΝΑ

ΔΙΑΤΑΓΜΑΤΑ

- 1 Καθορισμός περιγράμματος και όρων δόμησης στο Ο.Τ. 192 στη θέση «Διώνη» της Δημοτικής Ενότητας Πικερμίου του Δήμου Ραφήνας - Πικερμίου (Ν. Αττικής).

ΑΠΟΦΑΣΕΙΣ

- 2 Χαρακτηρισμός ως διατηρητέου διώροφου κτιρίου, φερόμενης ιδιοκτησίας Αναγνωστέλλη Μαρίας, που βρίσκεται στον οικισμό Λισβόρι του Δήμου Λέσβου, της νήσου Λέσβου και καθορισμός ειδικών όρων και περιορισμών δόμησης αυτού.

ΔΙΑΤΑΓΜΑΤΑ

(1)

Καθορισμός περιγράμματος και όρων δόμησης στο Ο.Τ. 192 στη θέση «Διώνη» της Δημοτικής Ενότητας Πικερμίου του Δήμου Ραφήνας - Πικερμίου (Ν. Αττικής).

Ο ΠΡΟΕΔΡΟΣ ΤΗΣ ΕΛΛΗΝΙΚΗΣ ΔΗΜΟΚΡΑΤΙΑΣ

Έχοντας υπόψη:

1. Τις διατάξεις των άρθρων 154, 160 (παρ. 1 και 2) και 161 του Κώδικα Βασικής Πολεοδομικής Νομοθεσίας (ΚΒΠΝ), που κυρώθηκε με το άρθρο μόνο του από 14.7/27.7.1999 π.δ. (Δ' 580).

2. Τις διατάξεις των άρθρων 11, 12, 15 και 31 παρ. 1 του ν. 4067/2012 (Α' 79), όπως ισχύουν τα μεν τρία πρώτα άρθρα μετά την τροποποίησή τους με το άρθρο 20 του ν. 4258/2014 (Α' 94) και το άρθρο 7 του ν. 4315/2014 (Α' 269), το δε τελευταίο μετά την αντικατάστασή του με την παρ. 2 του άρθρου 62 του ν. 4280/2014 (Α' 159).

3. Τις διατάξεις του άρθρου 90 του Κώδικα της νομοθεσίας για την Κυβέρνηση και τα κυβερνητικά όργανα (άρθρο πρώτο του π.δ. 63/2005, Α' 98).

4. Τις διατάξεις του από 10-6-1970 β.δ. «Περί εγκρίσεως ρυμοτομικού σχεδίου Οικισμού του "Καταναλωτικού και

Εξοχικού Συν/σμού "ο Αγ. Σπυρίδων" Δημοσίων Υπαλλήλων κ.λπ." εις θέσιν "Δασαμάρι" της Κοινότητας Πικερμίου (Αττικής) και καθορισμού των όρων και περιορισμών δομήσεως των οικοπέδων αυτού» (Δ' 130).

5. Τις διατάξεις του από 26-8-1988 π.δ. «Καθορισμός ζωνών προστασίας του όρους Πεντέλη, χρήσεων και όρων δόμησης αυτών» (Δ' 755), όπως τροποποιήθηκε με τις διατάξεις του από 25-4-1989 π.δ. (Δ' 253) και ισχύει.

6. Το αριθμ. 3ο/θέμα 8ο/21-10-2014 πρακτικό του Κεντρικού Συμβουλίου Εκκλησιαστικής Αρχιτεκτονικής.

7. Το αριθμ. ΥΠΠΟΑ/ΓΔΑΠΚ/ΕΦΑ ΑΝ.ΑΤΤΙΚΗΣ/ΤΠΚΑΧ-ΜΑΕΜ/44302/25137/1468/409/16-2-2016 έγγραφο της Εφορείας Αρχαιοτήτων Ανατολικής Αττικής-Τμήμα Προϊστορικών και Κλασικών Αρχαιολογικών Χώρων, Μνημείων Αρχαιογνωστικής Έρευνας και Μουσείων του Υπουργείου Πολιτισμού και Αθλητισμού.

8. Τις αριθμ. 203/2013, 31/2014, 60/2014, 197/2015 και 190/2016 γνωμοδοτήσεις του Δημοτικού Συμβουλίου Δήμου Ραφήνας - Πικερμίου.

9. Την από 13-3-2017 εισήγηση της Διεύθυνσης Χωρικού Σχεδιασμού - Τμήμα Πολεοδομικών Θεμάτων και Εφαρμογών της Περιφέρειας Αττικής προς το ΣΥ.ΠΟ.Θ.Α. Π.Ε. Ανατολικής Αττικής.

10. Την αριθμ. πρακτικό 5ο/θέμα 7ο/συν. 5η/30-5-2017 γνωμοδότηση του Συμβουλίου Πολεοδομικών Θεμάτων και Αμφισβητήσεων (ΣΥ.ΠΟ.Θ.Α.) Περιφερειακής Ενότητας Ανατολικής Αττικής.

11. Το γεγονός ότι από τις κανονιστικές διατάξεις του παρόντος διατάγματος δεν προκαλείται δαπάνη σε βάρος του κρατικού προϋπολογισμού και του προϋπολογισμού του οικείου ΟΤΑ.

12. Την 224/2018 γνωμοδότηση του Συμβουλίου της Επικρατείας, με πρόταση του Υπουργού Περιβάλλοντος και Ενέργειας, αποφασίζουμε:

Άρθρο 1

Εγκρίνεται ο καθορισμός κόκκινου περιγράμματος στο Ο.Τ. 192 στη θέση «Διώνη» της Δημοτικής Ενότητας Πικερμίου του Δήμου Ραφήνας - Πικερμίου (Ν. Αττικής), που έχει χαρακτηριστεί ως χώρος για την ανέγερση εκκλησίας με το από 10-6-1970 β.δ. (Δ' 130), όπως φαίνεται με τα στοιχεία 1-2-3-4-1 στο σχετικό πρωτότυπο διάγραμμα σε κλίμακα 1:500, που θεωρήθηκε από τον Προ-

ϊστάμενο της Διεύθυνσης Τοπογραφικών Εφαρμογών με την αριθμ. 90529/2018 πράξη του και που αντίτυπό του σε φωτοσμίκρυνση συνδημοσιεύεται με το παρόν διάταγμα.

Άρθρο 2

Στον παραπάνω καθοριζόμενο με κόκκινο περίγραμμα χώρο ορίζονται όροι δόμησης ως εξής:

- α. Συντελεστής δόμησης: δέκα πέντε (0,15) εκατοστά.
- β. Μέγιστο επιτρεπόμενο ύψος του κτιρίου: εννέα (9) μέτρα.
- γ. Κατά τα λοιπά ισχύουν οι όροι και περιορισμοί δόμησης της περιοχής.

Άρθρο 3

Η ισχύς του παρόντος διατάγματος αρχίζει από τη δημοσίευσή του στην Εφημερίδα της Κυβερνήσεως.

Στον Υπουργό Περιβάλλοντος και Ενέργειας αναθέτουμε τη δημοσίευση και εκτέλεση του παρόντος διατάγματος.

Αθήνα, 8 Ιανουαρίου 2019

Ο Πρόεδρος της Δημοκρατίας

ΠΡΟΚΟΠΙΟΣ Β. ΠΑΥΛΟΠΟΥΛΟΣ

Ο Υπουργός Περιβάλλοντος και Ενέργειας

ΓΕΩΡΓΙΟΣ ΣΤΑΘΑΚΗΣ

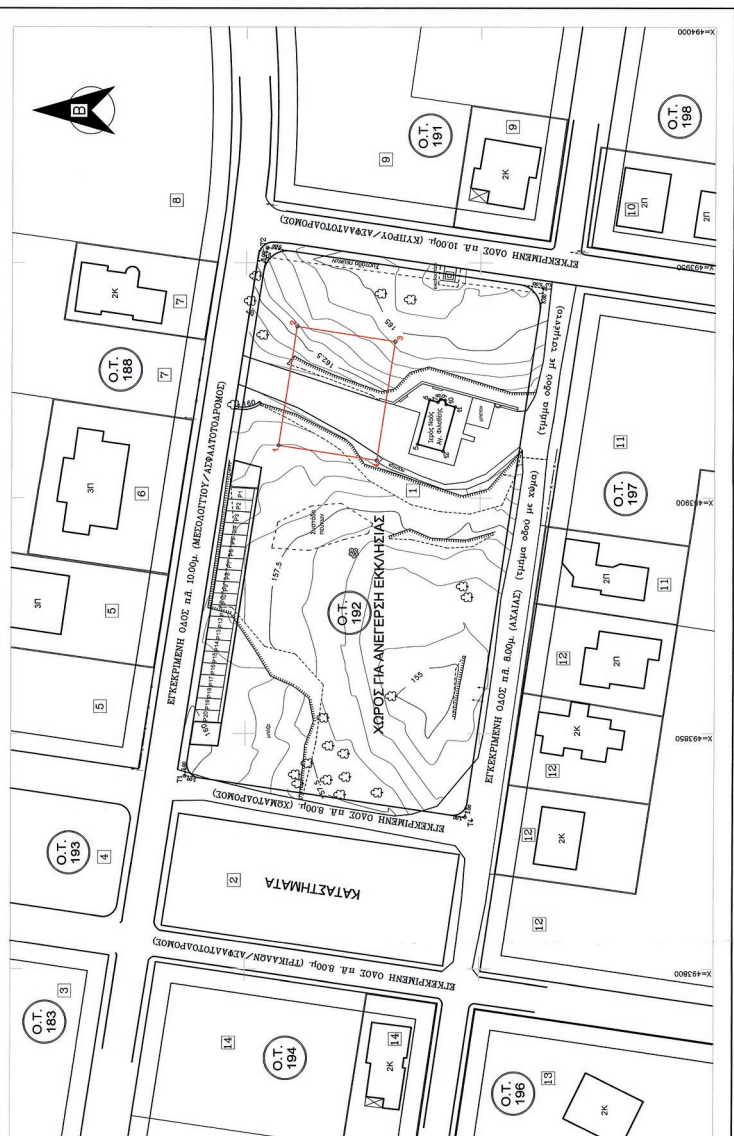
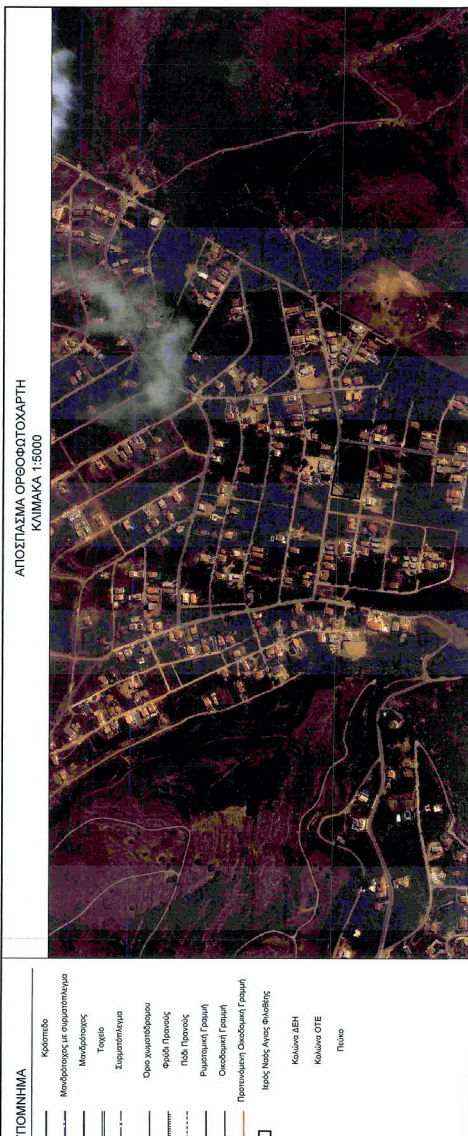
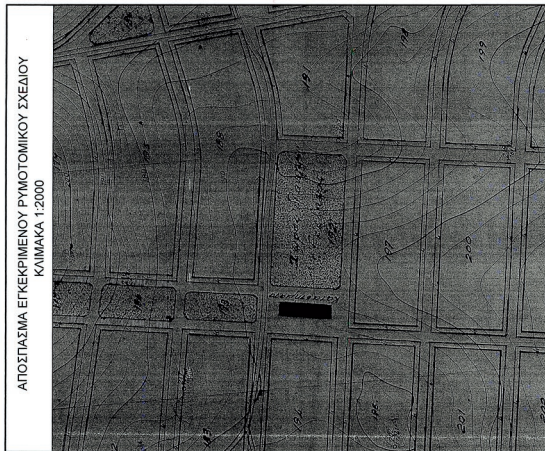

ΤΕΧΝΙΚΗ ΕΤΑΙΡΕΙΑ

ΠΗΛΑΓΙΩΤΟΥ & ΔΡΑΚΙΝΙΔΕΣ
ΓΡΑΦΕΙΑ ΤΕΧΝΙΚΩΝ ΕΡΓΩΝ
ΥΠ. ΠΛΗΡ. ΑΝΤΙΣΤΡΑΤΗΓΟΥ Γ. ΠΗΛΑΓΙΩΤΟΥ

ΤΗΛ. (22990) 24014-5
ΡΑΔ. (22990) 24016
URL: http://www.pelagiou.gr

ΤΟΠΟΔΟΜΙΚΗ
ΕΠΙΧΕΙΡΗΣΙΑΚΗ

ΤΟΠΟΓΡΑΦΙΚΟ ΔΙΑΓΡΑΜΜΑ
ΚΑΘΟΡΙΣΜΟΥ ΟΡΩΝ ΚΑΙ ΠΕΡΙΟΡΙΣΜΩΝ ΔΟΜΗΣΗΣ
ΓΙΑ ΤΗΝ ΑΝΕΓΕΡΣΗ ΙΕΡΟΥ ΝΑΟΥ
ΣΤΟ Ο.Τ. 192 - ΣΥΝΕΤΑΙΡΙΣΜΟΥ "ΑΓΙΟΣ ΣΠΥΡΙΔΩΝ"
Δημοσίων Υπαλλήλων και Πρωτ. Πολυτέκνων και Εφεδρικών Σ.Π.Ε.
ΣΤΗ ΘΕΣΗ "ΔΙΩΝΗ" ΤΟΥ ΔΗΜΟΥ ΡΑΦΗΝΑΣ-ΠΙΚΕΡΙΜΟΥ

Προσφίρεσάντε στην παρούσα
έγκριση της Δίπλων Νομοθεσίας
Εργού και Πρωτοκόλλου Δ.Π.Σ.
ο Προϊστάμενος της Δ.Π.Σ.
Φορέας: Πρωτοκόλλο
Πρωτοκόλλοι: Πρωτοκόλλο

13/1/2018

1. Ο ρυθμιστής σε συνδυασμό με τον τεχνικό υπεύθυνο σύμφωνα με τα στοιχεία του οικοδομικού σχεδίου, του τεχνικού περιγράμματος και των εγκεκριμένων όρων.
2. Επιστάτης ΟΡΘ.Ο. Τμήμα: ΕΓ.Δ.Κ. 9^ο Έκδοσης Μετρήσεων.
3. Η παρούσα υπαίτηται στις Διατάξεις του Ν. 2266/85 περί Ελευθ. Μετρήσεων.

Κλίμακα: 1: 500

Παραρτημένα: ΙΑΝΟΥΑΡΙΟΣ 2016

Υπογραφή:

ΚΑΛΑΜΑΤΟΣ Ι. ΚΟΥΡΕΤΑΣ
ΕΓΚΛΟΝ ΜΕΤΡΩΝ ΠΟΛΥΤΕΚΝΟΥ
ΕΡΜΟΥ ΜΕΤΩΝ ΠΟΛΥΤΕΚΝΟΥ
ΜΕΛΟΣ Τ.Ε.Ε. ΕΡΜΟΥ ΜΕΤΩΝ ΕΣΕΠ
ΤΗΛ. 22992 4491-4498 FAX 2291 74 4491 ΚΩΔΙΚΟΣ

ΑΠΟΦΑΣΕΙΣ

Αριθμ. 4132.13-1/4716/18 (2)

Χαρακτηρισμός ως διατηρητέου δώροφου κτιρίου, φερόμενης ιδιοκτησίας Αναγνωστέλλη Μαρίας, που βρίσκεται στον οικισμό Λισβόρι του Δήμου Λέσβου, της νήσου Λέσβου και καθορισμός ειδικών όρων και περιορισμών δόμησης αυτού.

**Ο ΑΝΑΠΛΗΡΩΤΗΣ ΥΠΟΥΡΓΟΣ
ΝΑΥΤΙΛΙΑΣ ΚΑΙ ΝΗΣΙΩΤΙΚΗΣ ΠΟΛΙΤΙΚΗΣ**

Έχοντας υπόψη:

1. Τις διατάξεις του ν. 4067/2012, (Α' 79) «Νέος Οικοδομικός Κανονισμός» και ειδικότερα το άρθρο 6, παρ. 3α αυτού, όπως τροποποιήθηκε με το άρθρο 48 παρ. 2 του ν. 4178/2013, (Α' 174) «Αντιμετώπιση της Αυθαίρετης Δόμησης - Περιβαλλοντικό Ισοζύγιο και άλλες διατάξεις».

2. Τις διατάξεις των άρθρων 13 (παρ. 2) και 14 (παρ. 2) του ν. 4495/2017, (Α' 167) «Έλεγχος και προστασία του Δομημένου Περιβάλλοντος και άλλες διατάξεις».

3. Το άρθρο 90 του «Κώδικα Νομοθεσίας για την Κυβέρνηση και τα κυβερνητικά όργανα», που κυρώθηκε με το άρθρο πρώτο του π.δ. 63/2005 (Α' 98).

4. Το π.δ. 1/1986 (Α' 1986) «Καθορισμός αρμοδιοτήτων Υπουργείου Αιγαίου» και ειδικότερα τα άρθρα 2 (παρ. 3, εδάφιο ζ, περ. αα) και 5 αυτού, όπως συμπληρώθηκε με το π.δ. 326/2000 (Α' 276) και ειδικότερα το άρθρο 2 αυτού.

5. Το π.δ. 205/2007, (Α' 231) «Συγχώνευση Υπουργείων».

6. Το π.δ. 215/2007, (Α' 241) «Σύσταση Γενικών Γραμματειών στο Υπουργείο Εσωτερικών και στο Υπουργείο Εμπορικής Ναυτιλίας, Αιγαίου και Νησιωτικής Πολιτικής».

7. Το άρθρο 1 του ν. 4150/2013, (Α' 102) «Ανασυγκρότηση του Υπουργείου Ναυτιλίας και Αιγαίου και άλλες διατάξεις».

8. Το άρθρο 2 του π.δ. 70/2015, (Α' 114) «Ανασύσταση του Υπουργείου Ναυτιλίας και Αιγαίου και μετονομασία του σε Υπουργείο Ναυτιλίας και Νησιωτικής Πολιτικής».

9. Το π.δ. 13/2018, (Α' 26) «Οργανισμός Υπουργείου Ναυτιλίας και Αιγαίου» και ειδικότερα το άρθρο 74 αυτού.

10. Την αριθμ. Υ 64/13.09.2018 απόφαση του Πρωθυπουργού «Ανάθεση αρμοδιοτήτων στον Αναπληρωτή Υπουργό Ναυτιλίας και Νησιωτικής Πολιτικής, Νεκτάριο Σαντορινιό» (Β' 3986).

11. Την αριθμ. 8555/27.11.90 κοινή απόφαση των Υπουργών Προεδρίας της Κυβέρνησης και Αιγαίου «Πράξεις και έγγραφα αρμοδιότητας του Υπ. Αιγαίου, που εξαιρούνται από τους περιορισμούς της διάταξης του άρθρου 81, παρ. 1 του ν. 1892/1990», (Β' 741).

12. Το αριθμ. 371/Σ.Α./Α.Φ. Λέσβου/09.07.2018 έγγραφο του Συμβουλίου Αρχιτεκτονικής Π.Ε. Λέσβου-Λήμνου της Αποκεντρωμένης Διοίκησης Αιγαίου, με το οποίο διαβίβασε στη Δ/ση Περιβάλλοντος της Γενικής Γραμματείας Αιγαίου και Νησιωτικής Πολιτικής απόφαση με την ομόφωνη γνωμοδότησή του, που αφορά δώροφο κτίριο φερόμενης ιδιοκτησίας Αναγνωστέλλη Μαρίας, που βρίσκεται στο Λισβόρι του Δήμου Λέσβου, με πρόταση χαρακτηρισμού ως διατηρητέο και έλαβε αριθμ. 2502/11.07.2018 της Γενικής Γραμματείας Αιγαίου και

Νησιωτικής Πολιτικής του Υπουργείου Ναυτιλίας και Νησιωτικής Πολιτικής.

13. Την από 10.10.2018 αιτιολογική έκθεση του Τμήματος Διατηρητέων Κτιρίων και Φυσικού Κάλλους της Δ/σης Περιβάλλοντος της Γενικής Γραμματείας Αιγαίου και Νησιωτικής Πολιτικής του Υπουργείου Ναυτιλίας και Νησιωτικής Πολιτικής για τον χαρακτηρισμό ως διατηρητέου δώροφου κτιρίου, φερόμενης ιδιοκτησίας Αναγνωστέλλη Μαρίας, που βρίσκεται στον οικισμό Λισβόρι του Δήμου Λέσβου, της νήσου Λέσβου και καθορισμός ειδικών όρων και περιορισμών δόμησης αυτού, η οποία κοινοποιήθηκε στην ενδιαφερόμενη με το αριθμ. 4132.13-1/2919/11.10.2018 διαβιβαστικό έγγραφο της Υπηρεσίας.

14. Την από 05-11-2018 απάντηση του αδελφού και εκπροσώπου της ενδιαφερόμενης, Γρηγορίου Ιωάννη με την οποία αποδέχεται την από 10.10.2018 αιτιολογική έκθεση της Δ/σης Περι/ντος και η οποία έλαβε αριθμ. 4037/05-11-2018 της Γ.Γ.Α.Ν.Π. του Υπουργείου Ναυτιλίας και Νησιωτικής Πολιτικής.

15. Την από 06.11.2018 εισηγητική έκθεση του Τμήματος Διατηρητέων Κτιρίων και Φυσικού Κάλλους της Δ/σης Περιβάλλοντος της Γ.Γ.Α.Ν.Π., προς το ΚΕ.Σ.Α.Α. του Υπουργείου Ναυτιλίας και Νησιωτικής Πολιτικής, η οποία διαβιβάστηκε με το αριθμ. 4132.13-1/4037/06.11.2018 έγγραφο της Υπηρεσίας.

16. Το από 30.11.2018 απόσπασμα του αριθμ. 5 πρακτικού/θέμα 1ο του Κεντρικού Συμβουλίου Αρχιτεκτονικής Αιγαίου (ΚΕ.Σ.Α.Α.) του Υπουργείου Ναυτιλίας και Νησιωτικής Πολιτικής, το οποίο διαβιβάστηκε στην Υπηρεσία με το αριθμ. 53/14.12.2018 έγγραφο του Κ.Ε.Σ.Α. Αιγαίου και έλαβε τον αριθμ. 4716/17.12.2018 της Γ.Γ.Α.Ν.Π. του Υπουργείου Ναυτιλίας και Νησιωτικής Πολιτικής.

17. Το γεγονός ότι από τις κανονιστικές διατάξεις αυτής της απόφασης δεν προκαλείται δαπάνη σε βάρος του κρατικού προϋπολογισμού και του οικείου Ο.Τ.Α., αποφασίζουμε:

1. Χαρακτηρίζεται ως διατηρητέο το αρχικό δώροφο κτίριο χωρίς την μεταγενέστερη προσθήκη, φερόμενης ιδιοκτησίας Αναγνωστέλλη Μαρίας, που βρίσκεται στον οικισμό Λισβόρι του Δήμου Λέσβου, της νήσου Λέσβου, επειδή αποτελεί αξιόλογο δείγμα της αστικής και παραδοσιακής αρχιτεκτονικής της Λέσβου.

2. Στο χαρακτηριζόμενο ως διατηρητέο δώροφο κτίριο απαγορεύεται κάθε αφαίρεση, αλλοίωση ή καταστροφή των επί μέρους αρχιτεκτονικών στοιχείων του και των εν γένει λειτουργικών και διακοσμητικών του στοιχείων.

3. Επιτρέπεται η επισκευή και η ενίσχυση του φέροντα οργανισμού, καθώς και η αποκατάσταση των οικοδομικών και διακοσμητικών στοιχείων που έχουν υποστεί βλάβες από το σεισμό στο εξωτερικό και εσωτερικό του χαρακτηριζόμενου ως διατηρητέου δώροφου κτιρίου, εφόσον δεν αλλοιώνεται ο αρχιτεκτονικός του χαρακτήρας.

4. Επιτρέπεται η ανακατασκευή του εξώστη στην πρόσοψη του κτιρίου κατόπιν τεκμηριωμένης αρχιτεκτονικής μελέτης ώστε να εναρμονίζεται με το χαρακτηριζόμενο ως διατηρητέο κτίριο.

5. Δεν επιτρέπεται η τοποθέτηση φωτεινών επιγραφών και διαφημίσεων στο χαρακτηριζόμενο ως διατηρητέο δώροφο κτίριο. Επιτρέπεται μόνο η τοποθέτηση επιγραφών περιορισμένων διαστάσεων, που πληροφορούν για την χρήση του χώρου.

6. Για οποιαδήποτε οικοδομική εργασία στο εξωτερικό και εσωτερικό του χαρακτηριζόμενου διατηρητέου δώροφου κτιρίου, καθώς και για την τοποθέτηση επιγραφών, απαιτείται η σύμφωνη γνώμη των αρμοδίων οργάνων.

7. Αιτήσεις για προσθήκη στο χαρακτηριζόμενο ως διατηρητέο δώροφο κτίριο, αποστέλλονται στην αρμόδια Υπηρεσία της Γενικής Γραμματείας Αιγαίου και Νησιωτι-

κής Πολιτικής με γνώμη του Συμβουλίου Αρχιτεκτονικής (Σ.Α.) για ειδικές ρυθμίσεις, σύμφωνα με τις διατάξεις του άρθρου 6 παρ. 3γ του ν. 4067/2012 (Α' 79/2012), εφόσον δεν παραβιάζεται το διατηρητέο κτήριο.

Η ισχύς της παρούσας απόφασης αρχίζει από τη δημοσίευσή της στην Εφημερίδα της Κυβερνήσεως.

Η απόφαση αυτή να δημοσιευθεί με το σχεδιάγραμμα που τη συνοδεύει στην Εφημερίδα της Κυβερνήσεως.

Μυτιλήνη, 7 Ιανουαρίου 2019

Ο Αναπληρωτής Υπουργός

ΝΕΚΤΑΡΙΟΣ ΣΑΝΤΟΡΙΝΙΟΣ

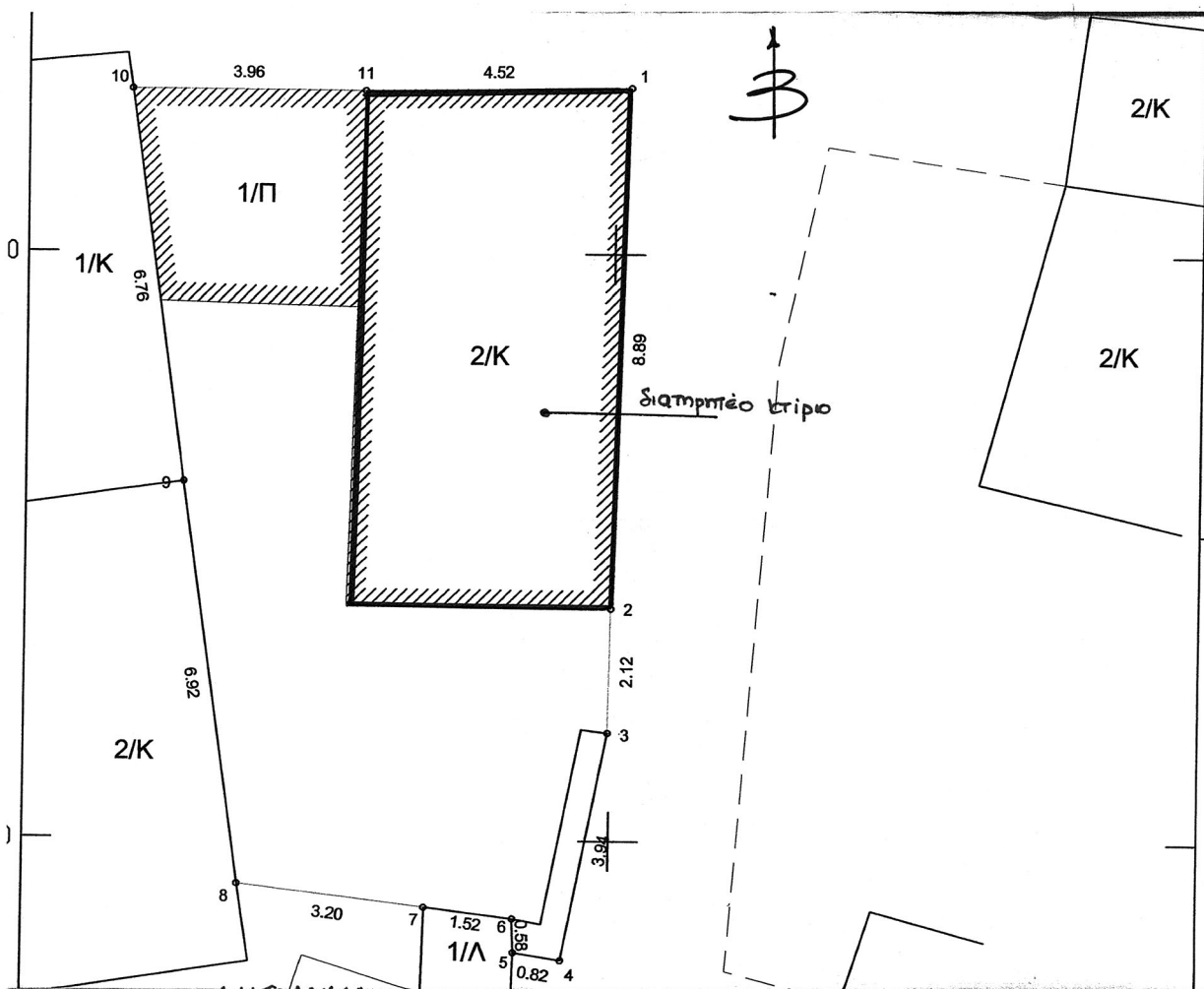

ΤΟΠΟΓΡΑΦΙΚΟ ΔΙΑΤΡΑΧΙΑ
 ΙΔ. ΑΝΑΓΝΩΣΤΕΜΗ ΥΔΡΑΣ
 ΘΕΣΗ: ΟΙΚΙΣΜΟΣ ΛΙΒΩΡΙ
 ΔΗΜΟΥ. ΛΕΣΒΟΥ.
 ΚΛ. 1:100



Ακριβές αντίγραφο

ΥΠΟΥΡΓΕΙΟ ΜΑΡΙΤΙΜΗΣ & ΝΗΣΙΟΤΙΚΗΣ ΠΟΛΙΤΙΚΗΣ
 ΓΕΝ. ΓΡΑΜΜΑΤΕΙΑ ΑΙΤΑΙΟΥ & ΝΗΣΙΟΤΙΚΗΣ ΠΟΛΙΤΙΚΗΣ

Αριθμός Πράξης: 4132.13-1 / 2018 ΣΥΝΟΔΕΥΕΙ ΤΗΝ ΑΠΟΦΑΣΗ ΜΕ Αρ. ΠΡΩΤ.
 4132.13-1
 Ο οποίος χαρακτηρίζεται ως διατηρητέου διώροφου κτίριου, φερόμενου
 ιδιοκτησίας Αναγκωτέλλης Μαρίας, η οποία βρίσκεται στον οικισμό
 Λιβωρί του Δήμου Λέσβου, της νήσου Λέσβου και καθορισμένος
 ειδικών όρων & περιορισμών δόμησης αυτού.»

Μυτιλήνη Δεκέμβριος 2018

ΠΡΟΪΣΤΑΜΕΝΟΣ Δ/ΝΣΗΣ

ΕΘΝΙΚΟ ΤΥΠΟΓΡΑΦΕΙΟ
 Για τεχνικούς λόγους στο σχεδιάγραμμα,
 από το ηλεκτρονικό αρχείο, έγινε
 σμίκρυνση κατά ποσοστό 79%

ΚΟΝ/ΝΟΣ ΠΡΑΣΣΑΣ



ΕΘΝΙΚΟ ΤΥΠΟΓΡΑΦΕΙΟ

Το Εθνικό Τυπογραφείο αποτελεί δημόσια υπηρεσία υπαγόμενη στο Υπουργείο Διοικητικής Ανασυγκρότησης και έχει την ευθύνη τόσο για τη σύνταξη, διαχείριση, εκτύπωση και κυκλοφορία των Φύλλων της Εφημερίδας της Κυβερνήσεως (ΦΕΚ), όσο και για την κάλυψη των εκτυπωτικών - εκδοτικών αναγκών του δημοσίου και του ευρύτερου δημόσιου τομέα (ν. 3469/2006/Α' 131 και π.δ. 29/2018/Α' 58).

1. ΦΥΛΛΟ ΤΗΣ ΕΦΗΜΕΡΙΔΑΣ ΤΗΣ ΚΥΒΕΡΝΗΣΕΩΣ (ΦΕΚ)

- Τα **ΦΕΚ σε ηλεκτρονική μορφή** διατίθενται δωρεάν στο **www.et.gr**, την επίσημη ιστοσελίδα του Εθνικού Τυπογραφείου. Όσα ΦΕΚ δεν έχουν ψηφιοποιηθεί και καταχωριστεί στην ανωτέρω ιστοσελίδα, ψηφιοποιούνται και αποστέλλονται επίσης δωρεάν με την υποβολή αίτησης, για την οποία αρκεί η συμπλήρωση των αναγκαίων στοιχείων σε ειδική φόρμα στον ιστότοπο **www.et.gr**.

- Τα **ΦΕΚ σε έντυπη μορφή** διατίθενται σε μεμονωμένα φύλλα είτε απευθείας από το Τμήμα Πωλήσεων και Συνδρομητών, είτε ταχυδρομικά με την αποστολή αιτήματος παραγγελίας μέσω των ΚΕΠ, είτε με ετήσια συνδρομή μέσω του Τμήματος Πωλήσεων και Συνδρομητών. Το κόστος ενός ασπρόμαυρου ΦΕΚ από 1 έως 16 σελίδες είναι 1,00 €, αλλά για κάθε επιπλέον οκτασέλιδο (ή μέρος αυτού) προσαυξάνεται κατά 0,20 €. Το κόστος ενός έγχρωμου ΦΕΚ από 1 έως 16 σελίδες είναι 1,50 €, αλλά για κάθε επιπλέον οκτασέλιδο (ή μέρος αυτού) προσαυξάνεται κατά 0,30 €. Το τεύχος Α.Σ.Ε.Π. διατίθεται δωρεάν.

• Τρόποι αποστολής κειμένων προς δημοσίευση:

A. Τα κείμενα προς δημοσίευση στο ΦΕΚ, από τις υπηρεσίες και τους φορείς του δημοσίου, αποστέλλονται ηλεκτρονικά στη διεύθυνση **webmaster.et@et.gr** με χρήση προηγμένης ψηφιακής υπογραφής και χρονοσήμανσης.

B. Κατ' εξαίρεση, όσοι πολίτες δεν διαθέτουν προηγμένη ψηφιακή υπογραφή μπορούν είτε να αποστέλλουν ταχυδρομικά, είτε να καταθέτουν με εκπρόσωπό τους κείμενα προς δημοσίευση εκτυπωμένα σε χαρτί στο Τμήμα Παραλαβής και Καταχώρισης Δημοσιευμάτων.

- Πληροφορίες, σχετικά με την αποστολή/κατάθεση εγγράφων προς δημοσίευση, την ημερήσια κυκλοφορία των Φ.Ε.Κ., με την πώληση των τευχών και με τους ισχύοντες τιμοκαταλόγους για όλες τις υπηρεσίες μας, περιλαμβάνονται στον ιστότοπο (**www.et.gr**). Επίσης μέσω του ιστότοπου δίδονται πληροφορίες σχετικά με την πορεία δημοσίευσης των εγγράφων, με βάση τον Κωδικό Αριθμό Δημοσίευματος (ΚΑΔ). Πρόκειται για τον αριθμό που εκδίδει το Εθνικό Τυπογραφείο για όλα τα κείμενα που πληρούν τις προϋποθέσεις δημοσίευσης.

2. ΕΚΤΥΠΩΤΙΚΕΣ - ΕΚΔΟΤΙΚΕΣ ΑΝΑΓΚΕΣ ΤΟΥ ΔΗΜΟΣΙΟΥ

Το Εθνικό Τυπογραφείο ανταποκρινόμενο σε αιτήματα υπηρεσιών και φορέων του δημοσίου αναλαμβάνει να σχεδιάσει και να εκτυπώσει έντυπα, φυλλάδια, βιβλία, αφίσες, μπλοκ, μηχανογραφικά έντυπα, φακέλους για κάθε χρήση, κ.ά.

Επίσης σχεδιάζει ψηφιακές εκδόσεις, λογότυπα και παράγει οπτικοακουστικό υλικό.

Ταχυδρομική Διεύθυνση: Καποδιστρίου 34, τ.κ. 10432, Αθήνα	Ιστότοπος: www.et.gr
ΤΗΛΕΦΩΝΙΚΟ ΚΕΝΤΡΟ: 210 5279000 - fax: 210 5279054	Πληροφορίες σχετικά με την λειτουργία του ιστότοπου: helpdesk.et@et.gr
ΕΞΥΠΗΡΕΤΗΣΗ ΚΟΙΝΟΥ	Αποστολή ψηφιακά υπογεγραμμένων εγγράφων προς δημοσίευση στο ΦΕΚ: webmaster.et@et.gr
Πωλήσεις - Συνδρομές: (Ισόγειο, τηλ. 210 5279178 - 180)	Πληροφορίες για γενικό πρωτόκολλο και αλληλογραφία: grammateia@et.gr
Πληροφορίες: (Ισόγειο, Γρ. 3 και τηλεφ. κέντρο 210 5279000)	
Παραλαβή Δημ. Ύλης: (Ισόγειο, τηλ. 210 5279167, 210 5279139)	
Ωράριο για το κοινό: Δευτέρα ως Παρασκευή: 8:00 - 13:30	

Πείτε μας τη γνώμη σας,

για να βελτιώσουμε τις υπηρεσίες μας, συμπληρώνοντας την ειδική φόρμα στον ιστότοπό μας.

